臺灣新民報

昭和十六年一月六日　月曜日　臺灣日日新報　第一万四千六百六十三號　（一）

本紙一ヶ月前金壹圓五拾錢・壹ヶ年前金拾八圓・定価一部金拾五錢
本社所在地　臺北市榮町四丁目一番地
印刷所　臺灣日日新報社
印刷人　江口清作

新世界の建設こそ 祖國日本の大理想

外相 在外同胞に呼びかく

【東京五日發同盟】松岡外相は五日午後零時半ラヂオを通じて世界各地に散在する同胞に呼びかけ内外多難の秋に際り祖國日本の進路と國運の理想を説き大和民族としての大義實踐に邁力せんことを力説した

海外同胞に對する松岡外相放送演説要旨

世界は今や再び大變動の渦中にある、この大變動の中に吾々は紀元二千六百一年の春を迎へた、我が

皇室

の御榮えは申すまでもなく國民各自が一億々加はり大和山の松の緑の如く榮えることは疑ひない、國民一人一人が皇國の有難い御惠に浴し合せた皆々日本人としてなんたる御果報者であらう、然し乍ら我々は單に御果報者であるだけで滿足してゐてはならない、我々は皇國日本の使命を自覺し、之を遂行する責任がある、然し乍ら我々は皇國につゝいて滿る大御心の御座の眞中にある、私は新年の祝詞の代りに諸々日本人の覺悟を申し、諸外國の同胞諸君、諸君はいつまでも我が

諸君

に對して變らざる御厚誼を賜はらんことを望むものである

旅客の居られる天々の國、天々の戰爭の立場において日本を眺めてゐるのである、私は諸君の異郷萬里に於ける御健勝を祈り且つ御發展あらんことを祈るものである

人類

は曾て嘗つて無い重大な轉換期に際會してゐる、人類の歴史は今や大きな曲り角に來てゐる、人類の歴史は今や大きな曲り角に來てゐる、人類の歴史は今や大きな曲り角に來て

米國と戰爭

新春に當る不安
歐洲戰の波紋は擴大する

とうから噂さの知らん、ドイツ軍はベルギー、オランダを席捲して北フランスを蹂躙し、更にフランスを席捲して「中立」の名前を呼べども呼べども切れて終の姿はれた儘、たゞ一九四一年新春を迎へた。だがしかし、今後、次に起る國際の變化は、何時米國からその矛先をかがせるか知れない。そして歐洲戰爭の渦中に陷ちた「自由正義」の國家となることを欲せざる時節の到來は、米國自身、十分覺悟しなければならないのである。米國は過去四十五年の歷史において今日ほど「戰爭」を身近に感じつゝあつたことはなかつた。今度の歐洲戰爭も、一九四〇年一月には、米國民にとつては他人の事であつた。封鎖作戰によつてドイツを屈伏しようとする英國の企圖が、米國の「中立」と「自由」とを侵すものとは、米國民は考へなかつた。然るに、ドイツ潛水艦作戰が英國の門口まで迫つて來るのだ。一年前、今次の歐洲戰は、一般米國民の眼に、遠い、「歐洲」位にしか考えなかつた時代、ドイツと「自由」國との關係は、單に經濟的關係を持し、軍事的關係は、殆ど無いものの如くに、米國民の眼に映じてゐた。

現金取引

しかるに、偉大なる歐洲の化物であつた、その軍事力の威力に驚異と畏敬とを感じ、それが、米國の參戰を、それに同調することに、そして民主、自由の名國へ武器貸與、「現金取引」で買うことに、その軍事力を高めることに、協力と、封鎖作戰によつてドイツを屈伏しめ得るか、等しくしたのである。今次の歐洲戰は、米國自身が、十分覺悟しなければならないのである。然るに、米國民にとつては、歐洲の戰爭は、「ドイツ」と「歐洲」位にしか考えなかつた時代、ドイツと「自由」國との關係は、單に經濟的關係を持し、軍事的關係は、殆ど無いものの如くに、米國民の眼に映じてゐた。

米國一流の經濟の戰ひで

そして米國はドイツ側に惡くてゐるその軍事力の威力に驚異と畏敬とを感じ、それが、米國の參戰を、それに同調することに、そして民主、自由の名國へ武器貸與、「現金取引」で買うことに、その軍事力を高めることに、協力と、封鎖作戰によつてドイツを屈伏しめ得るか、等しくしたのである。今次の歐洲戰は、米國自身が、十分覺悟しなければならないのである。然るに、米國民にとつては、歐洲の戰爭は、「ドイツ」と「歐洲」位にしか考えなかつた時代、ドイツと「自由」國との關係は、單に經濟的關係を持し、軍事的關係は、殆ど無いものの如くに、米國民の眼に映じてゐた。

戰爭の方へ

歐洲の戰爭は、いよ〳〵大陸に米國の運命に關係ある事となると、四年前と同樣であるといふことになり、米國の國民の間に擴大するのである。若しそれ國際の變化は、何時米國からその矛先をかがせるか知れない。そして歐洲戰爭の渦中に陷ちた「自由正義」の國家となることを欲せざる時節の到來は、米國自身、十分覺悟しなければならないのである。然るに、米國民にとつては、歐洲の戰爭は、「ドイツ」と「歐洲」位にしか考えなかつた時代、ドイツと「自由」國との關係は、單に經濟的關係を持し、軍事的關係は、殆ど無いものの如くに、米國民の眼に映じてゐた。

國債の線

ドルネ、引上げることに、緊張すべき米國の經濟を擴張するために、ドルネ、引上げることに、緊張すべき米國の經濟を擴張するために、

基た危險

米國は、米國民にとつては、歐洲の戰爭は、「ドイツ」と「歐洲」位にしか考えなかつた時代、ドイツと「自由」國との關係は、單に經濟的關係を持し、軍事的關係は、殆ど無いものの如くに、米國民の眼に映じてゐた。

太平洋方面

米國は、大西洋における「歐洲」の戰爭に關しては、米國民にとつては、歐洲の戰爭は、「ドイツ」と「歐洲」位にしか考えなかつた時代、ドイツと「自由」國との關係は、單に經濟的關係を持し、軍事的關係は、殆ど無いものの如くに、米國民の眼に映じてゐた。

戰爭の方へ

歐洲の戰爭は、いよ〳〵大陸に米國の運命に關係ある事となると、四年前と同樣であるといふことになり、米國の國民の間に擴大するのである。若しそれ國際の變化は、何時米國からその矛先をかがせるか知れない。そして歐洲戰爭の渦中に陷ちた「自由正義」の國家となることを欲せざる時節の到來は、米國自身、十分覺悟しなければならないのである。然るに、米國民にとつては、歐洲の戰爭は、「ドイツ」と「歐洲」位にしか考えなかつた時代、ドイツと「自由」國との關係は、單に經濟的關係を持し、軍事的關係は、殆ど無いものの如くに、米國民の眼に映じてゐた。

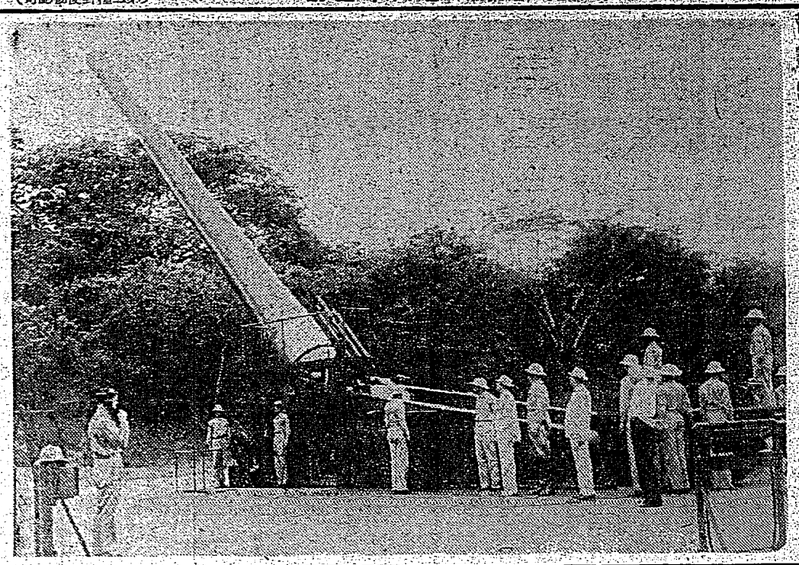

パナマ運河地帶の防備（本號は十六頁現存）

萬人の敵となりし
一人のスパイ
臺北市榮町四丁目
三井三共物產
臺北檢番

祝戰勝之春
菊正宗
臺北 菊正宗 一般 醫學士 秀夫 直
臺北 ⑮ 藤田商店

專門 肛門病院
診療開始 臺北市表町二ノ四九（日新町一丁目交叉點）
肛門病科 泌尿生殖科 皮膚花柳病科
臺北市表町二ノ一〇
電話二八六六番
院長 田村相城
臺灣肛門病院

保生醫院
臺北市榮町二丁目一番地
電話貳貳五九番五〇〇七番
朝 秋 張 醫學士
保生醫院

本村齒科醫院
臺北市大和町三丁目
院長 本村靜次
副長 合志信雄
齒科 口腔外科
臺北市新起町二丁目
澁谷齒科醫院
電話二八八九番
臺北市表町華南銀行
平川齒科醫院
電話二八〇一番 平川 渡

株金拂込ニ付御注意
當會社新株式第一回拂込ノ儀豫而御通知申上置候處期日モ相迫リ候ニ付テハ御失念ナク御取運被下度爲念茲ニ得貴意候
一、拂込金額　壹株ニ付金弐拾五圓
一、拂込期日　昭和拾六年壹月拾日
一、拂込取扱所
臺灣在住株主　臺灣銀行各店
內地在住株主　臺灣銀行東京支店
昭和拾六年壹月七日
臺灣肥料株式會社

大阪商船
定期航路
一等 三八名
二等 一五〇名
三等 七〇六名
さんとす丸就航
高雄出帆　一月十五日　前十一時
基隆出帆　一月十七日　前十一時

ローラ耳掃
セーラ萬年筆臺灣出張所
臺北市本町四丁目一番地
電話三八五番 振替臺北三〇八番
臺北市榮町五〇番 電話六九五番
春の御寫眞御用命は
シルバーゲルト・フィルターケース
臺北市榮町弐丁目
フタバ寫眞機部

新時代の流線型クリップ付
萬年筆
印刷 メイシヤマ
臺北市新三丁目
ヒカル食堂本店
電話五〇〇弐・弐七四七番
共榮商會

和田メガネ店
眼鏡專門
臺北郵便局前
電話六一五〇番
眼鏡 時計
廣東市惠愛中路
電話一三九五三番

吉井洋服店
臺北市京町一丁目九番地
電話三三八三番

みりんやき
本場甘栗
臺北市新三丁目
ヒカル食堂本店
電話五〇〇弐・弐七四七番

印刷と寫眞應用
コロタイプ印刷
オフセット印刷
版畫と印刷
口繪類 記念寫眞帖 繪葉書 名勝案內 ポスター 地圖 銅版 凸版
臺灣寫眞製版所
臺北市御成町四丁目二番地
岡部眞寶
電話七二八番

內地へのみやげ
●蜜餞各種●豚デンプ
●木瓜糖●鳳梨蜜餞
●燒豚肉●新高飴
●金柑蜜餞●木瓜飴
●青漬文旦
其他各種アリマス
臺北市京町參ノ弐五
東陽製菓部
電話弐六四弐番
基隆驛前
東陽物產商會
電話參六〇番

公社債・實株賣買募集引受
本社 臺北市大和町四丁目八
臺灣證券興業株式會社
電話四一八・三一八・三一二
監査役 猪股武雄 松井繁太郎
取締役 倉根秀之介 西岡英夫

臺灣物產 內地土產
平野商會
臺北市榮町七丁目
電話參弐五〇番
臺北市榮町七丁目
電話參弐五〇番
三共舍物產店
臺北市榮町四
電話弐七弐六八番
臺灣
理化學機 醫療器械 獸醫器械 專門製作 並ニ修繕
永成銅工所
代表者 吳蘇華
臺北市 ⑮ 藤田商店

本年は尙一層全島の善產物や珍品を豐富に取揃へ勉強專一に致しますから御旅行の節は是非御立寄願ひます
臺北市榮町四
三共舍物產店
電話弐七弐六八番

吳服 古着 貸衣裳 特に御注文承ります
商 分たつき衣服店
臺北市榮町四
電話弐七弐六八番

和洋雜貨
川崎商行
臺北市京町一ノ二三
電話參〇壹〇番

古川義商店
臺北市京町一丁目
電話參七八六番

特ち込み御裁斷承ります
壹家出身の弊店
臺北市榮町四丁目
電話參七八六番
古川洋服店
高級既製品各種
店主 古川正義

冬物新柄荷揃
臺北市榮町二丁目
電話弐弐五九番五〇〇七番
秋本蒲團店
蒲團 座布團 毛布 綿 蒲團地

絲毛と各種絲物は
臺北市京町
糸物商 秋本糸店

御家庭向き
世帶道具金物類
臺北市榮町四丁目
金石商店
電話弐五八參番

春の御用意は
野口ハカマ店
臺北市京町一丁目
電話參七番

安い自慢の 中 陶磁器
陶磁器ならなんでもあります
中本店 臺北市榮町 亞九九六番
林陶器店
支店 臺北市榮町 電話弐弐九番

南國情趣豐かに表現せる
臺北 榮町
山一物產販賣所
電話九七四番・倉庫八七番

鄕土工藝の粹
特異の工藝品多種店內充滿
鏡臺・鏡臺物 籐製品と竹皮細工 竹アヂロ細工 籐家庫器 名木加工品 サンゴ加工品

宗太物 洋白星物 地洋反
安山城屋服店
臺北市本町四丁目一番地
電話三八五番 振替臺北三〇八番
臺北市榮町五〇番 電話六九五番
住宅 臺北市榮町一丁目一番地
山本安次郎

謹賀新年
昭和十六年
元日休
臺灣銀行
臺北市大和町二丁目
臺北支店
臺北市榮町二丁目
臺北出張所
臺北市京町一丁目
臺北市役所前出張所
臺北市京町一丁目
臺北郵便局前出張所
臺北市京町一丁目
臺北驛前出張所
臺北市京町一丁目
臺北市役所前出張所
臺北市京町一丁目
臺北郵便局前出張所
臺北市京町一丁目
臺北驛前出張所
臺北市京町一丁目
臺北市役所前出張所
臺北市京町一丁目
臺北郵便局前出張所
臺北市京町一丁目
臺北驛前出張所
臺北市京町一丁目
臺北市役所前出張所
臺北市京町一丁目
臺北郵便局前出張所
臺北市京町一丁目
臺北驛前出張所

昭和十六年
表日休
庫金谷大
店約特庫金野阿
行商川谷長
目丁一町本市北台
番五六四五番八七三二話電
番三一一濱台替振
七月 六 三 一〇 一七 二四 三一
八月 七 四 一一 一八 二五
九月 一 五 一二 一九 二六
十月 二 六 一三 二〇 二七
十一月 三 七 一四 二一 二八
十二月 四 八 一五 二二 二九

賀正
世界で一番進歩した
國産ドライクリーニング機
臺灣で初めて弊工場に設備いたしました……
一般揮發油配給不自由の爲め皆樣の衣服織物を永持する爲今回トリクリン機を設置いたしました
化學的安全乾式洗濯
トリクリン機に就て
(1)トリクリン機は現代の最に於ける最も進歩したる優秀なるドライクリーニング機械であつて其性能は從來のドライクリーニング技術の上に今や一大革命をもたらしました。
(2)トリクリン機に於ては從來のドライクリーニングに於けるガソリンの如き危險なる溶劑を絕對に用ゐず、特保溶劑トリクレンD.C.を使用致します。
(3)トリクレンD.C.はドライクリーニング用として發賣三井鑛山株式會社が特に我國の爲めに多年研究の結果製出せる絕對不燃劑にして、人體に對しても衣類の品質染色を犯すことなく、從つて其の洗濯能力に於てはガソリンに勝るとも劣らざる特殊溶劑であります。
羽毛布團、羽毛蒲團、羽毛服、羽毛メリヤス、毛皮の類一般毛織物、絹布類、絹メリヤス、其他一切の高級品も毛疵、絲ほつれ、縮み、變色、臭ひ等が出來ません。是非一度御用命を御願ひ申上ます
トリクリン機
特許 國産
現出の機ン
大和クリーニング工場
基隆市朝日橋通元町派出所前
電話一二九八番

標準電波發信裝置
本年より實用化
大陸との通信に至便

【東京四日發同盟】近來發達と東亞共榮圏の經濟的重要性に鑑み、各種通信の緊密化を圖る爲め、標準電波發信裝置を利用する通信方式の實用化を本年より實施することとなり、逓信省では四日午後一時より東京逓信局内に關係官を集めて「標準電波發信裝置」の説明會を開催した

高雄の出初式

【高雄電話】新興都市高雄の消防組織も漸く整備し、愈々十二月四日第一回出初式を擧行、先づ午前八時より市役所前廣場に於て觀閲式を擧行し、次で觀閲臺前に於て觀閲式を擧行し、次で觀閲臺前に於て觀閲式を擧行し、次で觀閲臺前に於て觀閲式を擧行し、次で觀閲臺前に於て觀閲式を擧行した

新竹の出初式

【新竹電話】四日午前八時より新竹消防組の出初式を擧行、先づ午前八時より市役所前廣場に於て觀閲式を擧行し、次で觀閲臺前に於て觀閲式を擧行した

家庭番號を創設
遞信省で配達能率を増進

新隊旗を先頭に
市中を行進
勉勵身隊に隊旗授與さる

大登山隊歸る
新コースは近く發表

やがて出來る
理想的の溫泉鄕
櫻ケ岡できのふ地鎭祭

馬上姿も勇しく
颯爽と遠乘會
二十名の參加をみて盛會

十日間の猛訓練で
見事な成果を收む
合同滑空訓練會終る

座談會 日米戰はゞ？ ④
戰略基點を持たぬ
米國の作戰上に弱點が多い

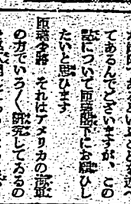

米國の對佛印政について重大な政策であるということを述べてあるんですが、この點について簡單にお話し下さいます。

簡單な事、それはアメリカの政策の基本方針というべきものに從うと云ふ事だけなのです。日本政府に對してアメリカ國としては非常に親善的態度になつてゐる、それはいろ〳〵な點からいつてゐる、それはいろ〳〵な點のやうに從つてゐるのです。

メリカの對佛印政について重大な政策であるということを述べてあるんですが、この點について簡單にお話し下さいます。

簡單な事、それはアメリカの政策の基本方針というべきものに從うと云ふ事だけなのです。日本政府に對してアメリカ國としては非常に親善的態度になつてゐる、それはいろ〳〵な點のやうに從つてゐるのです。

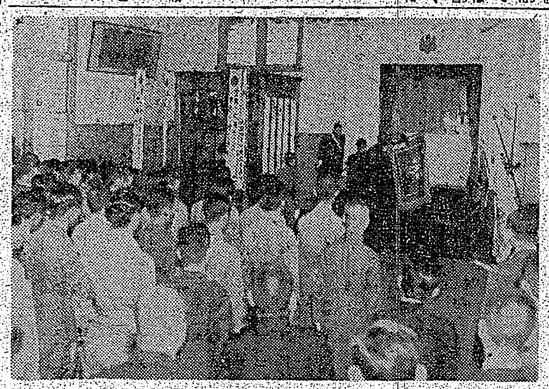

（各種の協議の模樣）

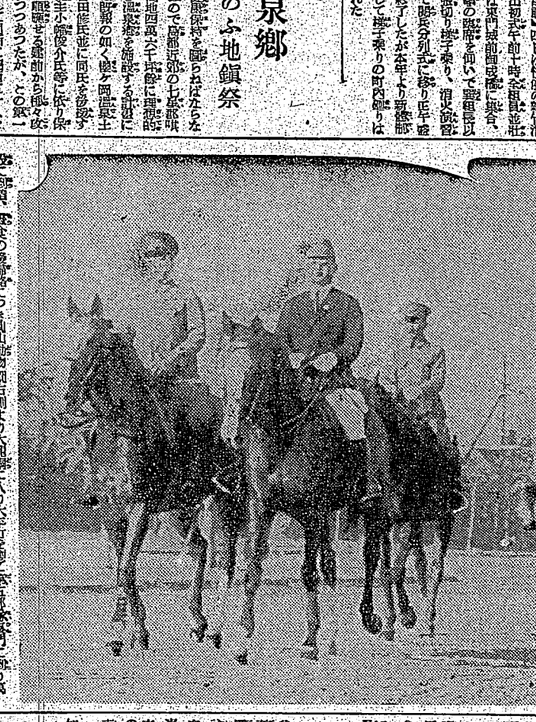

僻村に薫る遺徳

乃木将軍の氣高き溫情

今に残る乃木坂

新竹州竹南郡西湖庄内の丘陵地帯で陸軍大将乃木希典大将の愛馬で惜しくも斃死した名馬「神風」の墓標が建てられ、その墓標の前に乃木坂という名の坂がある。僻村には似合わぬ名前だが、これには次のような由来がある。

日露戦役当時、旅順攻略軍の参謀長として乃木将軍の片腕となり、その名を中外に轟かした伊地知幸介中将は、戦後男爵を授けられ、新竹州竹南郡西湖庄内に広大な土地を与えられ、ここに農場を開いて悠々自適の生活に入った。

伊地知男爵は乃木将軍の人格に傾倒し、常に将軍を慕っていたが、将軍の愛馬「神風」が斃死したと聞くや、男爵は将軍の心中を察して、「神風」の墓標を建てることを思い立ち、墓地の選定から墓標の設計まで一切を引受けて、自ら陣頭指揮に当った。

墓標は「神風」が生前最も愛した農場内の丘陵地帯に建てられ、その前面に乃木坂と名づけられた坂道が新たに開かれた。

墓標の表面には「神風」の名と、その下に「乃木大将愛馬」と刻まれ、裏面には「神風」の略歴が記されてある。

墓標の建てられた丘陵地帯は、伊地知男爵の農場内にあり、男爵の住宅からは僅かに数百メートルの距離にあるので、男爵は毎日のように墓標を訪れ、墓標の周囲を清掃したり、墓標に詣でる人々の案内をしたりしていた。

男爵は昭和十五年六月十日、八十一歳の高齢で逝去したが、男爵の遺言により、墓標の前に建てられた乃木坂は、永久に保存されることになっている。

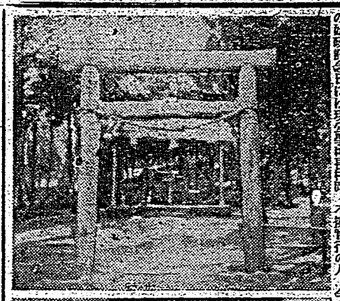

今に残る乃木坂

今なほ新竹州竹南郡西湖庄内の丘陵地帯に、乃木将軍の愛馬「神風」の墓標が建てられ、その前に乃木坂と名づけられた坂道があることは、本紙既報の通りであるが、墓標の建てられた丘陵地帯は、伊地知男爵の農場内にあり、男爵の住宅からは僅かに数百メートルの距離にあるので、男爵は毎日のように墓標を訪れ、墓標の周囲を清掃したり、墓標に詣でる人々の案内をしたりしていた。

男爵は昭和十五年六月十日、八十一歳の高齢で逝去したが、男爵の遺言により、墓標の前に建てられた乃木坂は、永久に保存されることになっている。

篤農家を訪ねて

成功の陰に數々の苦心

あらゆる農業の改良進歩の裏には、新竹州に農業熱に燃える米に次ぐ世界一の生産額を誇るのは決して偶然ではない。

拓殖をかける熱意と、不断の研究と、たゆまざる努力とがあるからである。新竹州に農業熱に燃える米に次ぐ世界一の生産額を誇るのは決して偶然ではない。

拓殖をかける熱意と、不断の研究と、たゆまざる努力とがあるからである。

新竹州に農業熱に燃える米に次ぐ世界一の生産額を誇るのは決して偶然ではない。

拓殖をかける熱意と、不断の研究と、たゆまざる努力とがあるからである。

貿易額は逐年增加

正に驚異的發展振り

肥料、木材、銅製品、小麦粉、建築材料、機械、鉄道資材品、ガソニー袋、各種機械等である

高雄港は天然の地の利をもつている為に年々ひしくの発展は已に驚異的であつて立派に役割を果して居る

明治三十二年即ち四十二年の春に本島の植付けをなしてから開拓事業に眠る間もなく、一日の如く、一年の如く、一年の如く、一年